朝鮮日報
朝刊
本紙朝夕刊十二面

社說 今後의 政局

第七十議會開會를앞두고

一

第七十議會는 드디어 來二十四日에 召集하야 二十六日부터 開會하기로 되엿는데 今期議會는 二·二六事件以後 通常議會로서 이제山積한 內外重要問題가 모다論議의 中心이될것은 勿論이어니와 所謂 庶政一新을 標榜하는 現內閣의 具體的施政方針은 全國民의 注目되는바이며 더욱 今期議會는 어느點으로든지 매우 注目되는바인데 現內閣의 施政具體策에 對해서는 貴族院政黨方面에서 漸次 不滿의 빛이 濃厚하게되어 政府의 態度如何로는 政府 對 政黨의 衝突을 惹起하야 重大波紋을 이르킬는지도 알수업는바이며 또 他方으로는 行政機構改革을 圍繞한 政府對軍部의 對立, 또政府自體內에는 外交失敗로因한 政府의 責任問題等等 여러가지 複雜多端한 問題가 만흐니만큼 議會開會와함께 政局은 異常한 緊張을 呈할것이아닌가 觀測된다.

二

勿論 政黨도 時代의 潮流에 눌려서 政黨自體內에 여러가지 事情이 잇서 어느程度까지 一致團結하야 統制키 困難한 綜錯된 事情이 잇서 얼마만한 强度로서 政府에 對應할수 잇슬는지 疑問이며, 또한 一致되기어려운 各派間의 利害對立을 또한 무엇으로 調和하야 그 聯繫乃至 團結을 圖謀할수잇슬는지도 疑問이다. 그러나 如何튼 政黨은 憲政擁護라는 가튼 旗幟下에서 一擧에 政黨의 實力과 威信을 回復하고저 모든問題에 對한 硏究檢討를 進行하는同時에 內部의結束을 굿게하야 對議會策에 遺漏업는 陣容을 整備하고 잇는터이므로, 軍部와官僚에게 빼앗긴 失地回復을 爲한 最後的決戰을 試驗해보려고 할것만은容易히 推測할수잇슬것이니, 政府의 이에對한 應答 乃至 態度如何로는 重大한 波紋을 이르켜 一大紛糾를 招致할는지도 알수업슬것이다.

三

또한 廣田內閣의 外交失敗는 바야흐로 重大問題가 되어잇다. 日中交涉이 거의 決裂에 가까왓슬때 突然 西安兵變이 일어나, 交涉은 自然中止의 形이 되엇거니와, 如何튼 數個月을 두고 外交折衝을 거듭한 日中交涉이 有耶無耶裡에 遷延되어 越年하게된 形便이며 日獨、日伊 兩協定은 비록 成功하엿스나 이結果는 도로혀 日蘇關係惡化에 拍車를 加하는 結果가되어 蘇聯은 新事態發生을 理由로 얼마아니하야 調印키로되엿든 日蘇新漁業條約調印을 拒否하게되어 마츰내 問題는 重大化하게 되엿다. 이에 政府의 對策如何는 [illegible] 新條約의 調印이 不可能하게된때의 外相 乃至 政府의 重大責任은 未免할것이므로 벌서 巷間에는 外交失敗에 依한 外相辭任說, 이에 이은 內閣改造說等의 風說이 적지아니하다. 勿論 이것은 風說의 域을 未脫하는 것이나 이것으로 政局의 不安이 深刻化하고잇다는것만은 否認할수업는 事實이다. 昨日 蘇聯이 現行漁業條約을 暫定的으로 延長하 [illegible]

는데 原則上同意를 表하엿다고 [illegible] 形勢는 多少緩和되엿다하나 問題는 아직 [illegible] 生각하면 [illegible] 할수는 업슬것이다.

四

다음 行政機構改革問題는 [illegible] 以來 [illegible] 軍部의 [illegible] 如何는 要求대로 [illegible] 一大重要한 [illegible] 七大國策의 하나로行政機構改革을 決定하고도 이實施에 着手치안코 [illegible] 軍部의 意見으로 [illegible] 現狀維持에 [illegible] 態度를 表示하는데 不滿을 抱懷하야 [illegible] 寺內陸相의 [illegible] 高調되고잇다는 [illegible] 陸軍의 最少限度의 要求인 [illegible] 政府는 [illegible] 實行할 [illegible] 第七十議會 [illegible] 不安을 [illegible] 動向을 [illegible] 것이다.

現行條約의 効力延長으로 無條約狀態回避

局面을糊塗하야政治的紛爭誘致를期待乎

重光大使와『스』氏會見內容

日蘇漁業條約問題

【東京電話同盟】二十一日重光大使와 스토모니야코프次長과의會見內容은 아직外務省에 公電이 到着하지아니하엿스므로 外務當局은 詳細한 內容이 判明될때까지 一切言明을 避하고 愼히 愼重한 態度를 取하고잇는데 蘇聯側에서는 一九二八年에 調印한 現行條約의 効力延長을 爲하야 暫定的協定을 締結하기를 承諾하엿스므로 新條約은 年內에 調印치안는다드라도 無條約狀態를 回避하야 大體로 同問題는 圓滿解決을 짓게되엿다 新條約은 十一月初旬 日蘇間에 完全히 基本準備가 完了되여 調印豫定은 十一月二十日경이엇든바 同十九日에 이르러 突然日獨協定을 口實로 調印을 遷延하는 態度를 取하야 其後重光大使와 리트비노프外相과의 折衝에 잇서서도 國內手續의 未了를 理由로 遷延策을 取하고 잇는바 蘇聯側은 일즉부터 一、漁業旣得權을 確認한다는態度를 取하야 日蘇兩國의 正面衝突을 回避하는 態度를 取하고잇섯다 그러나 今回의 協定은 暫定的이라고 信憑된다 一、萬一蘇聯側이 調印을 拒否하드라도 日本側은 現行漁業條約第十五條의 規定에 依하야 當然 現行條約의 効力이 延長될것이라는 解釋을 堅持하고 實力出漁키로 方針을 決定하엿스므로 蘇聯側은 兩國間의 軍事的摩擦을 念慮하야 日本의 輿論을 挑發케하야 日獨防共協定의效果를 稀薄케하려는 策動에서나온것이라고 觀測되므로 新條約調印까지에는 아직도 相當한波瀾이 豫想된다 解決은 依然新條約調印에 依하야 [illegible] 되엿스나 日本의 輿論이 漸次 硬化하야 暫定協定으로 局面을 糊塗하야 再次 政治的紛糾를 誘致케하려는 [illegible] 條約狀態에依한 兩國의 紛糾를 回避하는 態度를 取하리라고 信憑된다 그리고 有田外相은 二十二日樞府本會議에서 暫定協定締結經緯를 報告하야 諒解를求할터이다

西安과의通信또杜絕

【上海二十二日發同盟】華機勢發과함께 不通된 西安、南京間의 [illegible]

皇太子殿下

第三回御誕辰(廿三日)

【東京電話同盟】皇太子殿下께압서는 二十三日 第三回의御誕辰을 마지하압시는데 이佳日에 天皇、皇后兩陛下、皇太子殿下께압서는午前十一時半 宮中表御座所에서 松平宮相、湯淺內府、百武侍從長、廣幡太夫等爲始하야 側近奉仕者에對하야 賜謁、十一時에는 秩父宮同妃兩殿下를 奉始하야 各皇族殿下께 御對面하압시고御祝詞를 受하압시고 正午御祝膳을 對하압시고 다시午後六時부터 松平宮相以下側近者를 부르시와 御內宴을開催하압신다고 承聞되는데 이佳日에압서 宮內省에서는去十六日에 謹寫한 御尊影을御貸下하압시기로되엿다 御尊影을 仰함에 御聰明하압신御目 凛凜하신御口 노프신御尊顔을 拜함에 惶悚하옵게도 御體重、御身長은 近近侍醫寮에서 御計上하엿든바 二十二日左와 如히 宮內省에서發表되엿다

御體重 一四、三〇五瓦 (三貫八百十五匁)

御身長 八八、五糎 (二尺九寸二分)

提出豫算에比해 六百萬圓의削減

十二年度總督府特別會計豫算

昭和十二年度總督府特別會計豫算은 一般會計에로의 繰入金을 比롯하야 國策事業을 主體로한 公債金增大 其他新規事業等에 잇서 大藏省과의 折衝은 多大한 難局이 豫想되여 豫想대로 狂飆的인 折衝을거처 結局 總額四億一千六百三十萬圓으로 決定되엿는 二十二日閣議에 附議케되엿는데 提出當時에 比較하면

▲公債金當初七千二百三十萬圓이 豫想되엿으나 結局七百三十萬圓 削減을 보게되엿다

▲一般會計에로의 繰入金은 當初大藏省이 一千二百萬圓을 主張하엿는데 對하야 幾多의 折衝을 거듭한結果 九百四十五萬圓으로 決定되엿다

▲增稅問題는 아직 解決되지 안코 나 大野政務總監은 어데까지 所得稅만을 主張하는것으로보아 그리痛痒을 感하지안흐리라고보아도조코 歲入經常部의 三億二千八十七萬圓을 提出하엿든 當時의 三億二千百五十一萬圓과 比較하면 六百二十九萬圓이 增加되여 增稅는 一千萬圓以上에 達하게될것이다

▲補充金은 前年同樣으로 容認되것은 外地統治를 爲하야 깁분일이다

▲今回에 決定된 豫算總額을 提出當時의 그것과 比較하면 겨우 總額에 잇서 六百十三萬圓이 削減되엿음에 不過함으로 明年度豫算折衝은 大體로 大成功이다

朝鮮總督府 新規事業內容

【東京電話同盟】朝鮮總督府特別會計明年度新規事業中主要한것은 左와 如하다(單位千圓)

▲歲入

事業官廳의事業增進에 伴하는 歲入增額 四九、〇七〇

稅制整理에 伴하는 歲入增額 五、〇九〇

煙草價引上에 伴하는 歲入增額 六、七五〇

郵便料金引上에 伴하는 歲入增額 一、二二〇

▲歲出

災害復舊及恒久的對策樹立費 五、四〇一

應急事業復舊費及災害防除施設費總額 一八九、三八〇

鐵道改良에要하는經費 二四、五〇〇 (總額 二二九、六〇〇中)

港灣擴張及修築費 (追加豫算 一二、六〇〇中) 二、六〇〇

土木事業工事補助 無 (工事費總額 四、〇〇〇)

初等及中等敎育擴充費 一、四〇〇

電信電話應急改良費 四、〇〇〇 (工事費總額 二〇、三〇〇中)

航空施設充實費 七一八

綿花綿羊에關한獎勵施設費 七四〇

液體燃料助長費 八五〇

司法機構充實費警察官增置及優遇費 一、五一〇

事業官廳의事業增進經費 二三、六二五

一般會計繰入金 九、四五五

各外地에對한 特別會計豫算正式決定

【東京電話同盟】昭和十二年度各外地及通信鐵道各特別會計豫算은 二十二日의 閣議에서 左와 如히 決定되엇다 (單位千圓)

歲入	經常部	臨時部	合計
關東局	一九、四〇〇	七、四〇〇	二六、八〇〇
朝鮮總督府	三二〇、八〇〇	九五、五〇〇	四一六、三〇〇
臺灣總督府	一四三、三〇〇	一六、六〇〇	一五九、九〇〇
樺太廳	三二、九〇〇	三、九〇〇	三六、八〇〇
南洋廳	七、五〇〇	一、二〇〇	八、七〇〇

歲出	經常部	臨時部	合計
關東局	一八、七〇〇	八、一〇〇	二六、八〇〇
朝鮮總督府	二六四、〇〇〇	一五二、三〇〇	四一六、三〇〇
臺灣總督府	一一一、〇〇〇	四八、九〇〇	一五九、九〇〇
樺太廳	一九、三〇〇	一七、五〇〇	三六、八〇〇
南洋廳	三、八〇〇	四、九〇〇	八、七〇〇

鐵道通信 兩特別會計

【東京電話同盟】帝國鐵道特別會計

建設費	四七、〇〇〇
改良費	九四、四九五
自動車設備費	二、五〇〇
國債償還金繰入	三、五三一
日本通運株式會社(股株)出資金	二、〇〇〇
一般會計繰入	三〇、〇〇〇
合計	一九九、〇二六
右에對한財源	
公債補充金	四七、〇〇〇
鐵道益金	一三〇、六五〇
資本勘定所屬雜收入	一、五〇〇
前年度持越金	一九、八七三
合計	一九九、〇二六

通信特別會計

電信電話設備擴充改良及補充費	七四、九〇〇
日滿連絡電話施設費	三、八〇〇
航空無線電信電話施設費	一、七〇〇
無線月報通信施設費	四〇〇
電信電話營繕費	一、〇〇〇
營繕費其他	六、四〇〇
一般會計繰入	一四、八〇〇
公債整理基金繰入	四、〇八〇
豫備金	六〇〇
合計	一〇七、〇〇〇
右에對한財源	
公債金	四三、〇〇〇
業務勘定遞剩金繰入	三六、〇〇〇
事業一般補充費繰入	三、一〇〇
電信電話債券資付及設備賣却金	一六、〇〇〇
雜收入	八、五〇〇
前年度持越金	二〇〇
合計	一〇七、〇〇〇

宋美齡夫人과함께 宋子文氏또西安에

蔣氏英人顧問도날드氏도同乘

飛行機로南京을出發!

【南京二十二日發同盟】蔣介石氏救出交涉工作에努力하고잇는 宋子文氏는 二十一日西安으로부터 歸京하야 黃紹雄氏等과 協議한後 二十二日午前八時 宋美齡夫人과함께 飛行機로 南京을出發하야 再次西安에 急行하엿다 그리고 同機에는 蔣介石氏의 英人顧問도날드氏도 同乘하고 西安에向하엿다

國府行政院會議 最後的決意留保

【南京二十二日發同盟】二十二日行政院會議는 午前九時開會 張學良에對하야 最後的討論이 沸騰하엿는데 結局 宋子文氏 宋美齡夫人 及閻錫山氏等의 居仲調停의 結果를 보기爲하야 暫時中央과의 最後的決意를 留保하기로 決定하엿다 다만陝西省政府가 이미 張學良에게 懷柔되엿슴으로 今後에는 陝西省政府를 [illegible]

南京市內의 歌舞停止 蔣氏死亡說流布

【南京二十二日發同盟】南京放送局은 二十二日午後부터 一般歌舞音曲의 放送을 中止하엿다 그리고 市中의 娛樂物은 營業을停止하엿다 이때문에 市中에는 再次蔣介石氏 死亡說其他各種流說이 [illegible]

中央軍의攻擊으로 張學良軍一線後退

【北平二十二日發同盟】當地中國側情報에依하면 張學良軍은 二十日午後及二十一日早朝에 耳하야 中央軍과 戰鬪하엿는데 드되여 赤水의防禦陣地를 放棄하고 西安防備의 第一線을撤退하야 第二線의 臨潼에 退却하얏다 中央軍은大軍을集中하면서臨潼을衝擊하랴는 態勢를取하고잇다

平和的解決主張 戰鬪中止를打電

國府處置를非難(太原會議)

【北平二十二日發同盟】太原來電에依하면 國民政府의 指令을바더 太原에向한 黃紹雄、王樹翰、萬澤霖、王樹常等 東北要人은 二十一日午後三時 太原에到着하야 即時閻錫山氏와會見하고 時局의圓滿解決에對하야 協議하엿다 [illegible]

[illegible] 蔣介石氏의 [illegible] 一主義로하고 [illegible] 中央軍의 [illegible] 紛糾케한다 [illegible] 이제는 [illegible] 何應欽氏에 對하야 [illegible] 平和的解決方策을 講究하기로 決定하고 [illegible] 一方 王樹翰、莫德惠、鮑毓麟、徐永昌四氏는 西安에赴하야 張學良氏와 會見하고 大義名分을 說하야 最後的 勸告를 하기로되엿다

張學良의自重을 伊外相이要請

共黨에加擔말라고

【羅馬廿一日發同盟】伊太利外相차노伯은 滿洲事變及公使로서 中國에 在勤하고잇든 當時로부터 張學良과 親交를 맷고잇섯든데 今回의 쿠·데타에 對하야 기피 憂慮하야 二十一日附 電報를 寄하야 自重을 要望하얏다 貴下는 余의 親友이다 그러나 貴下가 共產黨에 加擔한다면 貴下는 余의 仇敵으로될것이다 現在의 中國은 蔣介石氏업시는 存立할수업다.

共產主義에對하야 英國에爆彈質問

蘇聯과合流態度取하면文明破壞責任진다

駐英獨大使質問提出

【伯林二十一日發同盟】倫敦駐箚獨逸大使 리벤트롭氏는 크리스마스休暇를利用하야 伯林에 歸還하엿는데 歸還에 압서서大使는 特히 英國外務省에 이든外交方針에 對하야 短刀直入으로 如左히爆彈質問을提出하엿다한다

一、英國政府는 獨逸政府의 植民地要求에 對하야 如何한措置를 講究할意向이냐

一、英國政府는 蘇聯政府의 西班牙內亂干涉에 對하야 今後도依然히放任할터이냐

一、英國政府는 歐洲新平和機構에蘇聯政府도 參加할意向이냐

리벤트롭大使는 다시볼쉐비즘이文明에對한 破壞作用인것을 力說하고 如左히警告하엿다한다

獨逸政府는 어데까지던지 共產主義에反對한다 萬若英國政府가 英蘇間에一線을劃치안코 어데까지던지 合流態度를取한다면 後世의史家는 歐洲文明의破壞責任을 英國에歸結시킬것이다

고反對하고 또張學良의背後에잇는 코민테른의魔手가 策動하고잇는것을指摘하고『張學良이 今回쿠·데타를斷行하고 蔣介石氏를 監禁함에當하야는 莫斯科政府와 密接한連絡을取한것은 再言할必要가업다 英國政府는 如斯한事情을充分히察知하고잇스면서도 何等積極的行動을 取하지아니함은 何故이냐』고이든外相에肉迫하엿다한다 大使는 伯林에歸還後 一切來訪을避하고잇기때문에 以上報道를 確知할수는업스나 獨逸政府當局은 右情報에對하야 二十一日夜 如左히言明하엿다 리벤트롭大使의 質問에 對하야는 外務省에도 何等闕知하는바업스나 大使가 本省에相談한 것은업고 自發的으로 意見을 開陳하엿는지도모르겟다

外國人土地法 朝鮮施行決定

【東京電話同盟】外國人의 日本國土內에 잇서 土地取得에 關한 取締規則인 外國人土地法은 日本內地 樺太(臺灣은 따로法令으로써定함)만에 施行되고 朝鮮에는 아직施行치못하엿스나最近朝鮮에 잇서 外國人土地에關한 權利取得의 實狀에鑑하야此等外國人等의 土地에 關한巧利享有에 對하여는 禁止又는 制限할必要가生하엿슴으로 政府는 今回에同法을 朝鮮에도 施行하기로 決定하고 二十二日 閣議에서『外國人土地法을 朝鮮에 施行하는件』及 이에 伴하는『外國人土地法施行令中 改正의件』『朝鮮民事令中改正의件』을 決定하고近近公布實施하기로되엿다 이改正에 依하야 外國人 土地法 施行令 第四條의 指定區域에 새로 朝鮮의 海岸線全部 島嶼全部 滿洲 蘇領과의 國境線全部及 國有鐵道의 橋梁 隧道로부터 二粁以內의 土地가 指定附加되엿고 同地域에잇서 外國人이 土地를 取得할境遇에는 同地의 地方長官을 經由하야 朝鮮總督及 陸海軍大臣의 許可를맛게될터이다

今年最後局長會議

昭和十一年을보내는 總督府今年末의定例局長會議는 廿二日午前十時半부터 南總督以下 在京各局長出席下에開會 法務局長代理(大原法務課長)로부터 昨廿一日부터開設한 思想觀察所職員其他約百五十名의 囑託을設置하는 旨를報告 大竹內務、三橋警務、山田遞信 各局長、西崎理財課長(財務局長代理)으로부터 各各所管事務에 對하야 報告가잇섯고 同十一時十分 散會하엿다

人事·集會

▲湯淺茂藤太氏(遞信局庶務課副事務官)新任人事次來社

夕刊後市況 廿二日

◆大阪 短期 氣配◆
大新 六七一〇(不變)
鐘新 一八一六〇(四〇低)
日產 七五八〇(不變)
東新 一二八六〇(二〇低)

◆橫濱 生系 後引◆
當限 八四八〇〇 先限 八三二〇〇

◆福井 人絹 後引◆
當限 六七四〇 先限 六七〇〇

中央公論 新年特大號

口繪「太平」竹內栖鳳
英皇帝の場合 清澤洌
女人二題 美川きよ 山本安英
東西賭事往來 笠間杲雄
日・獨・伊協定論 益田豐彥
立憲主義の危機 宮澤俊義
大內兵衛氏の卷頭論文 增稅六億・減稅三億その國民的意義
特輯 學良兵變と支那
學良クーデターの意義……尾崎秀實
風雲兒・張學良……太田宇之助
蔣介石を繼ぐ者?……波多野乾一
蔣・張背後の民衆……村上知行
その後の岡田啓介 和田日出吉
二・二六以後靜坐瞑目する岡田前首相の生活とその心境には誰しも一掬の淚であらう
ソヴェト旅行記 佛・文豪ジイド 小松清譯
本年六月親しくソ聯邦を訪れた鬼才ジイドは鋭な而も歪曲なき眼光もてその實情を照射して剩すなし
街の人物評論(鄕・津村・草之上・安・順ほか)
菊池寬 小林秀雄
たらちをの記 內田百閒
日本文學論……佐藤春夫
新文學への道 谷川徹三
哲學の藝術性 三木淸
ファッシズム論の再吟味……大森義太郎
大衆課稅の重壓 河上丈太郎
太田正孝特筆 新增稅胸算用
國民生活にのしかゝつて來る新增稅を殘らず悉くとりて當面の緊急課題である。
(詩)高村光太郎
(短歌)小杉放菴・長谷川如是閑・香取秀眞
(發句)松根東洋城・小澤碧童・日野草城
軍部中堅論……伊藤金次郎
新春隨筆
牛の話・谷郁牛羊
靑年・戀愛・性慾……太田武夫
日夏耿之介 小川芋錢
わが自叙傳 長谷川如是閑
飲酒の生理……林髞
近世巨盜傳 田村榮太郎
Money, Moral, and Manner……杉山平助
維談 淸水芳太郎
絢爛を競ふ小說欄 堂々二百餘頁
夢の通ひ路……宇野浩二
伸びてゆくもの……島木健作
摩擦……片岡鐵兵
雜沓……中條百合子
霜の聲……丹羽文雄
双物……室生犀星
萬茶亭の夕 永井荷風
日本外交批判
國際ブロック政策論……横田喜三郎
危機は歐洲か極東か……芦田均
防共協定と現實政治……町田梓樓
日本外交の動向……大澤章
官僚政治論……馬場恒吾
國家ブロックの結成と崩壞 堀伸二
公債二百億への難路 阿部賢一
特別附錄 オフセット刷
文化大年表 政治經濟 日本
監修者 馬場恒吾・大森義太郎・有澤廣巳
別冊附錄 現代日本人名辭典
現代日本に支配的な影響力をもつ人物一千名を政治經濟文學藝術等總ゆる領域より網羅した
特價壹圓二十錢
中央公論社の漫畫本 自信と責任を以て推薦
讀者に一味の淸涼を催せる 横山隆一氏の出世作
「江戶ッ子健ちゃん」
無邪氣な童心の釀し出す漫畫の世界こそは現世唯一の安息所である。年末年始の贈りものとして羽が生えて飛ぶ盛況(大好評・忽ち十八版突破)
定價1.50(送料.14)
中央公論社 出版部

好評의文字普及教材
發送開始不過十日에 五十萬部數將盡!
機會놋치면여러분의損害
農村明朗化에 뜻둔분은速速請求하시라

본사의 문자보급사업으로 매년 농한기를 바라오는 문자보급운동은 지난번에 교재 오십만부를 안쇄하야 농한기 다가지 농촌에 배부를개시하얏든바 발송사무를본지 불과 열흘동안에 지부국을통하야 혹은 개인이나 단체로부터 즉접청구가답지하야 한정한 부수가 벌서 다나아가고잇다 이것은 오로지 오곡을거더드린뒤에 농촌에서글눈을 움트는수만흔 대중이 젊은 시간이나마 배워 배움에 굼주린지식의 욕구(慾求)를 채워보려는열의의표현이라할 수잇스니 이야말로『밝어지는조선』의 쾌보(快報)라아니 할수업다

—×—

지금은 바야흐로 농촌의농한기도 기퍼가려니와 동기휴가를 리용하야 귀향하는 남녀학생들이각처로 퍼지는때이라아즉도고루게 교육기관이널리잇지못한우리의 현실에잇서서는 이들학생들을선생으로중심삼아 문자보급운동의 일꾼이로 명랑수밧게업다고 생각한다 금번으로 이동기휴가을 유익한기회로 하야농내집사랑도조코, 예배당도조코 학교도조코, 움막도조코니 문맹이되어 사람으로서 완전한구실을 못하는 농민대중에게는 초가이절문가르공부의 시절이다

『배워야산다! 아는것이힘이다』라는 표어는 우리가해치지 이미오래이다 그러나 웨치고 웨칠수록 이표어에는 군데가 무룰수업는 진리가 그속에 파뭇처잇서본사가 매번 이사업의 첫출발에잇서서나 마금하는때에잇서서나 늘기차게불으짓는 뜻이여기에잇스매배우는 사람이나가르치는사람이나 다시한번 머리를 여기에머므르게하야 옷깃을 바로한저보지안흐려는가? 이러케함으로써 비로소 궁둥불리생활을 어둡게하는 농촌에는 광명이올것이오, 촌가를 괴롭하야 수고를 엇기지안는 나어린선생―학생제군들에게는 질겁버서 노온때의 중의 가벼운느낌과 의무감의 만족을 어들것이오 이에빔어 본사가 다면 운동에게 지안은 희생을 베은보람이 크게나타날것이라한다

—×—

아즉도 본사에는 여러분을 기다리고잇는—여러분의 손에 들어가 정신의 량식이되어지이다 하고 대기하고잇는 교재가 얼마간 남어잇다 재청구할거를이업서도는 청구하는수속을잇지못하야 손에벗치못한분은 한권에 우송료와전우표를동하야 본사혹은 지분국에 청구하시라! 청구하시는대로 본사에서는 친절히 수용하는 기쁨을 가지려하는바이다

藥都開城의喜消息
藥草研究所創設
京城帝大서十萬圓經費로
總長이開城서活動

【開城】 고려이삼의 특산지개성은 금후일약발전하야 동양제일가는약도시로 명성을날리기 위해서 현재 부외령남면 흥룡리(府外嶺南面興龍里)에 약용식물연구소(藥用植物研究所)를 설치해서 약사만평의그지에 천여종의 약초를해마다재배하야 호성적을 보히고잇는중 요즘또한가지 기뿐소식이들린다 그것은경성제국대학(帝國大學) 경영으로 약십만여원의 경비를드려 개성에다가 전긔와는 별개존재로초약연구소(草藥研究所)를 건설케한다는 소식이 즉이것인바지난이십일 전긔제국대학총장 속수황(速水滉)씨는 이러한 대대적 계획을가지고 개성에 내려와 실업유지급 각 언론관계자 삼십여명을 초대하야 가지고 격의업는 간담으로 소회를피력하얏섯다는데 그요지는 즉개성부민이 건축공비로 삼만원만보조해준다면 남어지 칠만원은 총독부의 직접보조를바다 속히목적을달할수잇다는 복안인바 금후 이중대성을띄운문제가 실현만된다면 개성은 동양제일의약도시로 진출할것이라본다

飛乘은危險!

이십이일 오전열한시반 쯤에 적십자병원(赤十字病院)압부근남쪽 안전지대에서 향화정(香花町)사는 한진태(韓鎭泰)의처최씨(崔氏)(?)가 경성역방면으로 가는 전차가 미처정거하기전에 뛰여오르다가 떠러저서 왼팔에 타바상을밧고 적십자병원에서 치료중이라고한다

朝鮮兒童愛護聯盟發起

조선의소년운동이 전반적으로침체상태로잇든 이때새로히 그운동을 다시세우고 새로운긔치아래 조직하고자 오는이십사일밤 일곱시부터 여게 某의한분들이 시내견지정 동해루(東海樓)에모혀 소년운동자의 망년간친을겸하야 조선아동애호련맹발기회의(朝鮮兒童愛護聯盟發起會議)를열터이라는바 회비는 업스며 일반운동관계자나 뜻잇는분은 만히참석하기 바란다고한다

林鳳淳의覆審言渡
原審대로二年役

남경군관학교를 졸업한후 김원봉(金元鳳)의 지도미테 조선독립을 꾀하엿다는 평남강동군 만달면오한리(江東郡晩達面梧漢里) 림봉순(林鳳淳)(三二)에 관한 치안유지법위반피고사건 복심언도공판은 이십이일 오전열한시 경성복심법원에서 지전(池田)재판장주심 교본(橋本)검사관여미테 열렷는데 재판장은 그에게 원심대로 이년징역을 언도하엿다

木浦商業生行方不明

전남목포상업학교(木浦商業)생도 김창문(金昌文)(一八)은 이십일 경성을향하야 집을떠난채 소식이업다고 목포서의 수배에의하야 서대문서에서는 그소재를 조사중이다

昨夜臥龍町街上에 女裝한殊常漢!
・本人은작란이라고변명하나 警察은時節關係로嚴調中

이것은 이십이일밤 종로서안에서 들려오는세말광조곡(歲末狂燥曲)이다 전라북도(全北)출생으로 부내가회정(嘉會町)일번지의일백이십오호에 하숙을하고 시내정동정(貞洞町)「라디오」방송국 긔술원양성소에 통학중인 김동원(金東元)(二三)―假名―은 이십이일 오후여덟시사십분경 녀자의복을 입고 와룡정(臥龍町) 부근을 배회하다가 원체키가 컷슴으로 종로서원에게 남자라는것이 간파되여 본서까지 인치하여다노코 취조를하엿다 본인의 진술에의하면 동모집에 놀러가는데 작란으로 변장한것이라고 하는데 머리까는것도 녀자의단발머리가트며 모습은 꼭녀자가튼고로얼른보면소틀이 끼침만치 징그럽게근사나히다

『아주머니어데잇소?』
災地少女의呼訴

이십이일저녁 종로서에는 나히열다섯살쯤되여보히는 시골계집애가나타나 자긔는강원도 양양군(襄陽郡)사는 김종희(金鍾嬉)(一○)로 일후일전에 아주머니 두분과 열두살먹은 사촌동생하고 서울에올라와 지난여름수해로파멸된 가게를도우라고 아주머니 우정희(禹貞姬)(二○)는 시내모병원에 취직하고 자긔는다른곳여염집에가 잇다가 오날조져 고향으로 도라가야될터인데 아주머니잇는곳을 모르겟다고울면서 아주머니를차저 달라고하엿다 동서에서는 이아해를보호하고 아주머니가 차저오기를고대하는중이라고한다

八個月間消煙高
六萬三千餘圓

【[illegible]】 전매국파랑만연초판매소(專賣局[illegible]煙草販賣所)에서 금번사월일일부터 십이월말일까저 담배매상액이 륙만삼천사백팔십이원팔십칠전이라는바 이제부터는 담배가를이활이나 인상하엿기때문에 매상액이 약일할이나 증가되리라한다

賭博開場中襲擊
二十餘名을檢擧
咸興署繼續活動中

【咸興】 년말이면잇슬수하잇는 지난이십일 오전두시쯤 함흥경찰서사법계원수명이 부내반룡대정(盤龍臺町)부근(富田)모의 집 일본내지인과 조선인들 숨겨하여십여명이 도박하고잇는것을습격망라진하야 룩치하고 취조중인대 그들을 취조함에따라서검거범위는 점차확대되야 판명도것만 삼십명이라는 근래에 보기드문 대규모도박단이라고 경찰들도 놀라고잇다 현장에서 압수한 현금만서백원으로 세말의시내에 허저아비한 충동을주고잇다한다

大膽한절름바리
一萬五千圓恐喝詐欺
行方을감춰버린公州邑中老

【公州】 충남연기군서면룡리(燕岐郡西面龍里)에 거주하는 천상교(千相敎)는 연기군서면 주사상원(燕岐郡書面主事[illegible])에 [illegible] 지난팔월부터 공주지방법원검사국에 고소장을제출하야 [illegible] 절름바리로인―윤명렬(尹明烈)은 이십이일에 경기도경찰부로 [illegible] 읍대화정(邑大和町)사는 민홍식(閔弘植)(?)이라는 사람을 보지아니라고 조사하엿다 그내용을 보면 민홍식은 소화륙년간이월과 소화팔년십일월에 공주우상반정(公州[illegible]町) 유화수(劉和洙)으로부터 도합만오천여원을 공갈사기하엿다는고 [illegible] 민홍식은 얼굴이 좋얼고한족다리가 절름바리라한다 [illegible]경찰을 공갈사기하고 도망한 절름바리로인―윤명경찰은 유유창이가지 귀수중에잇는 [illegible] 전부조사에소비하고보충 가족에 개평거대 면목이업서서 실종된 곳을감추어버린것이라 하며 신고를하엿다는것으로 얼중처벌 모을할양이라한다

職權濫用한係員
被害者告訴提起
職權濫用、暴行侮辱罪로

【公州】 충남연기군서면룡리(燕岐郡西面[illegible])에 거주하는 천상교(千相敎)(?)는 연기군서면주사상원(燕岐郡[illegible])에게 고소장을 제출하엿다는데 그 내용은 고소인 천상교(千相敎)는 당시 본 군위원[illegible]세금을 지난구월 중순경에 산림(山林)이 훼손된 지의 경과(?)와 소유가옥에 그 조사하러 온 판에 [illegible] 아 나무가지 약간을 벌채한것을 [illegible] 다는 내용의 [illegible] 지난십오일에 당국을 대상으로 호출하여다가 사실을 취조하는중 [illegible] 들의 고소인의 상투를 비어던지는등으로 어르거질 하매 도두사람이 말림도 [illegible] 발을 올리지못하게 붓들고 단순을 [illegible] 다하야 밝히 하다가 그만포되도 인사불성이로 의사를 청하야 응급치 료로 다행이 정신을차려 도라왓는데 전긔관청원에게서는 종래에 이러한 [illegible] 직권을 람용하야 인민이 살수업다고 [illegible] 하야 달라는것이라한다

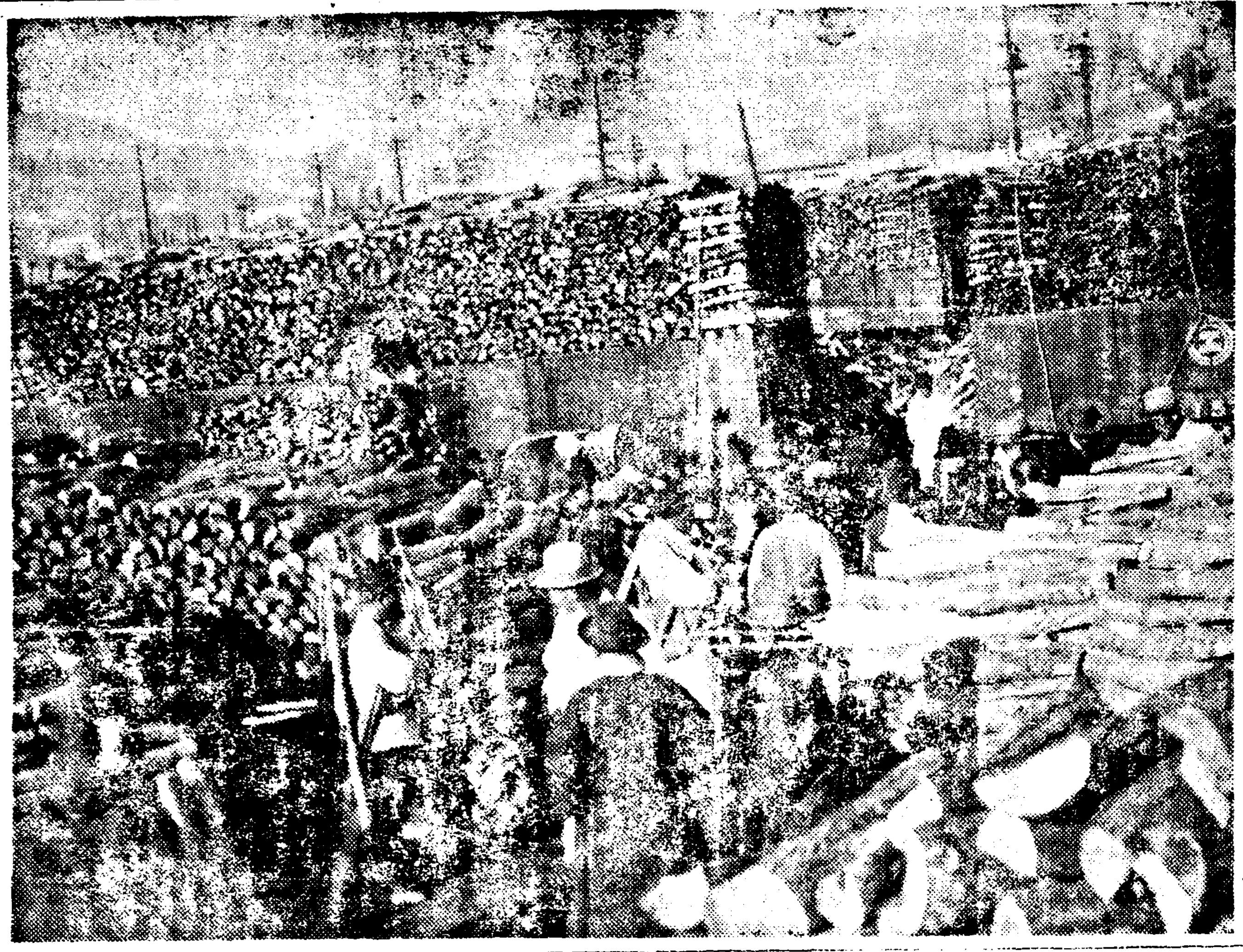

嚴冬의寵兒
（京城驛構內에山積한장작）

尾去澤鑛山『담』
又復大缺潰
人夫十餘名死傷

【尾去澤電話同盟】 이십이일오전네시사십분쯤되여 추천현 미거택광산(秋田縣尾去澤)중택(中澤)『담』이 갑작히 다시 터저독덕하두에 방어용으로 신축중이든 높히서튼녀자와 서른자의 두크녹『담』을 문허트리고 기타산중중의 상적빼랑는두집을문허트리고 인부사자륙칠명중상자두명 부상자십수명을 내여 사체는 지금파내고잇는중이다 원인은 지난십팔구량일에 큰비가온것과 눈이녹아 물이부른관계라고한다

冬=至=들=마=즌
全道의氣溫打診
平年보다二、三度低溫

【仁川】 동지(冬至)는 례년에비하야 십오도저로써 계절풍이불고잇스나 기후의 변동은 별반업는모양이다 각지기온은 금조현재로 다음과 갓다한다

△中江鎭零下二三度(十五度低) △新義州零下一五度(六度低) △平壤零下一一度(一度低) △仁川零下八度(三度低) △京城零下七度(二度低) △全州零下五度(三度低) △木浦零下一度(一度低) △淸州五度(二度低) △雄基零下一○度(無變) △城津零下一○度(三度低) △元山零下一○度(五度低) △江陵零下五度(二度低) △秋風嶺零下五度 △大邱零下四度 △釜山零下一度(二度低) △濟州零下五度

以上은 근년 연래 보다 [illegible] 이 [illegible] 에 비하면 보편적으로 약간 [illegible] 중강진(中江鎭)만 나야 [illegible]

論山의强盜는
또虛僞로判明

【江景】 지난십칠일 새벽에 론산(論山)에서 강도사건이 발생하엿다하야 강경본서이하 군내주재소의 총출동으로 련락을취하야 범인체포에 대활동을개시하엿스나 강도의 범행형적이도두지나타나지안함으로 피해자의행동을 수상하게여기고 즉시피

范浦金山事件
韓基邦에無罪

【咸興】 영흥범포(永興范浦)금광매매사건에 관하야 공동경영자의지분(持分)까지도 횡령하얏다는혐의로 함흥법원검사국에서 긔소되야 지난번공판(公判)에 일년구형을바든 한긔방(韓基邦)(六○)에 대한언도(言渡)공판은 이십일함흥법원에서 열리엇는바 소산(小山)재판장으로부터 무죄(無罪)판결을언도하엿다

이사건은 작년 [illegible] 긔소된

人道橋決定이刺戟
地價又復大暴騰
西門通과般橋里一帶에活氣
上昇一路의平壤地價

【平壤】 제이인도교(第二人道橋)가교지점이 발표되자 가교지점에정지인 서문통(西門通)일대와 대동강건너편일대 선교리(船橋里)와 신리(新里)일대의로지는 사할강(四割强)으로 뛰여올라가 상당히 도을 잡은사람도잇다

최근은 년말이지만 이일대의 토지열은 조금도 석어지지안코 토지『뿌러커-』들은 동치서주하고잇다

그래 그판결은 각방면에 이상한 흥미를주고잇섯든것이며 족일한(伊藤)검사로부터 공소신립이잇섯다

普專럭비
昨夜、東萊로向發

明春一月二、四、六、八日의四日間 大阪花園球場에서열리는第十二回全日本高專럭비大會에出場하는 普專럭비部一行二十一名은監督李鍾烈氏引率下에 昨二十二日午後十時廿分京城驛發車로 合宿練習地東萊로向하엿는데 對陣은다음과가티決定되엇다

◇第一回戰(一月二日)
普成專門…東海京都代表(十時半)
日大專門…中國四國代表(十一時四十分)
秋田鑛專…高商(零時五十分)
明大豫科…慶應豫科(二時)
◇第二回戰(一月四日)
明治專門…北大豫科(十時半)
北大豫科…南滿工專(十一時四十分)
▲第三、四試合은 第一日의勝者를抽籤에依하야對陣케함

(寫眞은 普專럭비—팀)

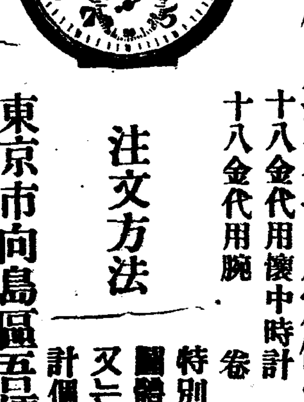

百聞이不如一見!!
歲暮大賣出 實物宣傳 을爲하야
破荒的價格으로 논아드립니다 大量生産과 實價提供은 本社가아니면 絶對로볼수업나이다 但都賣에限하며 一口注文은 五個以上으로함 個人注文은 左定價에三割을加算함
十八金代用懷中時計 『十六型』實石入アンクル 一個 三圓五十錢
十八金代用腕 卷 『十 型』實石入アンクル 一個 三圓七十五錢

注文方法
特別奉仕이오니 前金注文以外는 謝絶함 同業者又는 團體注文에限하야 右金額으로 頒布함 送金은小爲替又는 振替東京三三五〇三番으로 拂込注文하시고 時計個數는 各五百個이오니 賣切되면謝絶함
東京市向島區吾嬬町東三丁目 クラウン工業所
振替東京三三五〇三番

手提金庫界の大革命到來!
永年研究に依り理想的發明完成
見よ!!! 手提金庫の覇王!!最高級鋼鐵製の最新形當店專賣品!!!
歲暮奉仕先着順小賣値四分ノ一五百個限投賣賣切次第〆切!!
歲暮奉仕中實物을宣傳하기爲하야但一人當金庫一個限으로하고以上注文은謝絶함註文金額에一圓을加算하면實意에依하야金庫에다店名을새여드립니다그리고歲暮奉仕中註文은前金又는注文高에三割以上을送金하시고내金은 업는注文은絶對로謝絶함送金은爲替又는東京振替三三五〇三番으로拂込하시요 送料는郵便小包에는一圓二十五錢鐵道便이면運賃貨物로됩니다賣切되기前에速히注文하시는분이勝利 クラウン工業所 東京向島區吾嬬東三丁目 振替東京三三五〇三

T型A號
御送金及注文方法!
自動開閉付器音報警裝置

種類及寸法	縱幅	横幅	高サ	重量	定價	特價
五〇〇番A	一·二尺	八·三尺	五·二尺	一·五貫	三〇圓	一〇·〇〇
B號	同	同	同	同	二八圓	八·五〇

(1)材料は總て精選せる硅研鋼板を用ひてあります
(2)塗裝A號はオリーブ色結[illegible]B號は黑塗優美で有升
(3)前部の暗號文字符號は精巧で[illegible]故障を生じません
(4)前部のハンドルを右に廻せば蓋は自動的に實に氣持良輕快に全部上迄開く裝置になつて居升從つて在來の手提金庫の樣に蓋で手をいためる樣な事は絶對に無く片手で自由に開閉出來る爲事務(裏使用)の能率たいやが上にもあげます此点幣店が最も苦心の新發明にて而して微妙精巧なる盜難豫防裝置を兼備し貴財の保管を絶對完全に致し升 御說明よりは現品が物を云ひ升全く從來の型を破りました此手提金庫を一度御覽願へば總て御合點の事と存じます正に手提金庫・龍兒として各方面で異常な好評を受けて居ります

使用法!
(1)前部のハンドルを右へ廻すと開蓋す
(2)暗號文字合せ各々指定文字に合す
(3)鍵穴左へ廻すと鍵がかゝり右へ廻すと外る。
(4)警鈴轉向鈕裝置STOPは開くときのみ鳴りRINGは開く時及び移動の場合は連續に鳴響す
(5)ネジ卷器
(6)金・貨投入口

顧客本位의絶對責任附高級洋服原價投賣

★紳士向最新ピツケ地三ツ揃洋服
高級純毛地にて新樣入り中年紳士向最新地に裡は高級本アルパカ袖裏は本綿
●耐久無比 特製高級品 三ツ揃一着 十七圓五十錢

朝鮮向用オーバ特製品
長サ二尺八寸ヨリ三尺四寸マデ
色ハ茶、黑、회색等
A・十八圓五十錢
B・十五圓三十錢
C・十 圓五十錢
D・七 圓八十錢
漢服주이우에덧입을수잇게獨特한裁斷法으로製作한오ー바이며名古屋、大阪等地의物品에比하여品質이優秀하고經濟的임은勿論防寒에는天칠수업는備品입니다

★縞スコツチ三ツ揃
冬節用の青年中年向紳士向としてアルパカ總裏付
耐久無類の高級背廣品
高級品……特價……金十三圓也
極上品……特價……金十四圓也

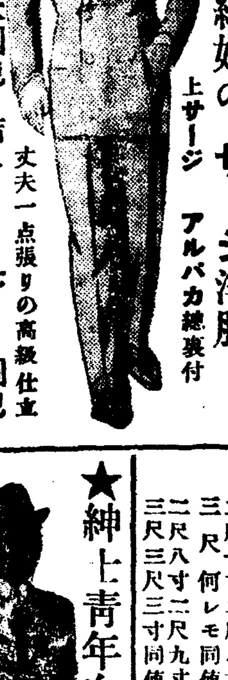

★寒帶地方絶好のサージ洋服
生地は極上サージ アルパカ總裏付
丈夫一点張りの高級仕立
背廣三ツ揃 金十六圓也 詰エリ一揃七圓也
背廣三ツ揃 金十七圓也 詰エリ一揃八圓五十錢
註文方法 [illegible]
東京市向島區東三丁目 振替東京三三五〇三番 クラウン工業所

★紳士向羅紗メルトンオーバ
生地は極上メルトン 裏は絹朱子 袖裏は綿朱子
色は紺黑茶仕立並に附屬品は特に念入の紳士向として最適品
二尺八寸 片前金七圓六十錢
三尺 三尺八寸 兩前金八圓十錢

★最高級本ラクダ
上等純ラ生地クダ
裏は本絹朱子 袖裏は本絹縞朱子 高等洗向の仕立 色は[illegible]
二尺八寸ヨリ三尺マデ同値 片前……金十七圓也
二尺九寸ヨリ三尺三寸迄同値 兩前……金十八圓也

★高級霜降新型オーバ
高級毛純杉織新柄 生地は上等ベロア霜降 色は鼠、薄茶
二尺七寸二尺八寸 三尺何レモ同値 片前……金十三圓也
二尺八寸二尺九寸 三尺三寸同値 兩前……金十四圓也
裏は絹朱子高級仕立袖裏は綿朱子

★紳士青年向ウーステツト三ツ揃
本年大流行の紳士用ウーステツト地
●最新柄純毛製 色は茶、濃茶、紺 小柄、中柄、大柄等あり。年齡色合御指定あれば見計ひ御送附致ます
高級品 三ツ揃一着……十五圓五十錢
特製品 三ツ揃一着……十八圓五十錢

府議懇談會

경성부에서는 이십사일오후세시부터 부회의원간담회(懇談會)를 개최하고 경성부직원 퇴직(退職)전임(轉任)때에 주어왓던위로금(慰勞金)규정을 토의할터이라한다

西大門町道路 明春四月着工

電車線路도道路中央으로 三淸町道路도新設

경성부토목과에서 서대문경찰서 아페까지 이르는 도로는명년사월에 확장공사에 착수하게될터인데 이에따라 전차궤도도 길복판으로 옮겨가게될터이라한다 그리고 예정중에잇든 삼청정(三淸町)새길도 명년사오월쯤에 공사에 착수하기로 배정되여잇다한다

毒藥劇藥의 品目大改正

公衆의危害防止强調

약품급 약품영업취체령(藥品及藥品營業取締令)제삼조에 의한 독약급극약의 품목(品目)대개정은이십이일 총독부령(總督府令)으로써 공포하야 명년사월일일부터 실시하기로되엿다 금회의 개정은 근본적 대개정으로 의사, 약제사 약종상 들에게는 특히 중대한 영향을 줄것이며 일반공중에대한 위해방지를 강조한것이라고한다 금번개정으로 새로히 추가된것은 독약이 덜까지 극약 마흔한가지에 달하고잇다

學友映畫會日割

경성학우영화회(學友映畫會)의 십이월과 일월에부민관에서 개최할일정은 다음과가티 결정하엿다

▲女子中等學校=十二月二十二日(火)二十三日(水)午後一時 一月十五日(金)午前十一時 午後二時半 十六日(土)午前十一時 午後二時半

▲男子中等學校=十二月二十五日(祭)午後一時 一月十六日(土)午後二時半 十七日(日)午前十一時(午後二時半)

▲初等學校=十二月二十四日(木)午後二時 二十五日(祭)午後一時 一月十三日(水)午前十一時 午後二時半 十四日(木)午前十一時 午後二時半

南部町總代會改名

부내본정통(本町通)을 중심하야 일본내지인으로써 조직한남부정총대회(南部町總代會)는 수일전에 회의를개정하야 그명칭을 경성중앙(中央)정총대회라고 개칭하고 총회에서 간사일곱명을 선정하엿다한다

李炫九氏篤志

養老院에多額寄附

부내 광화문통(光化門通)일백삼십팔번지 리현구(李炫九)씨는 그의 선친의유언에따라 청량정(淸涼町)에잇는양로원료양실(養老院療養室) 건설자금으로 돈오백원을 지난번에 기부하엿는데 이번에는 또그의선친 초기(初忌)를 당하야 그비용을 절약하야 이십이일에 백미두가마니를 양로원에 기부하엿다

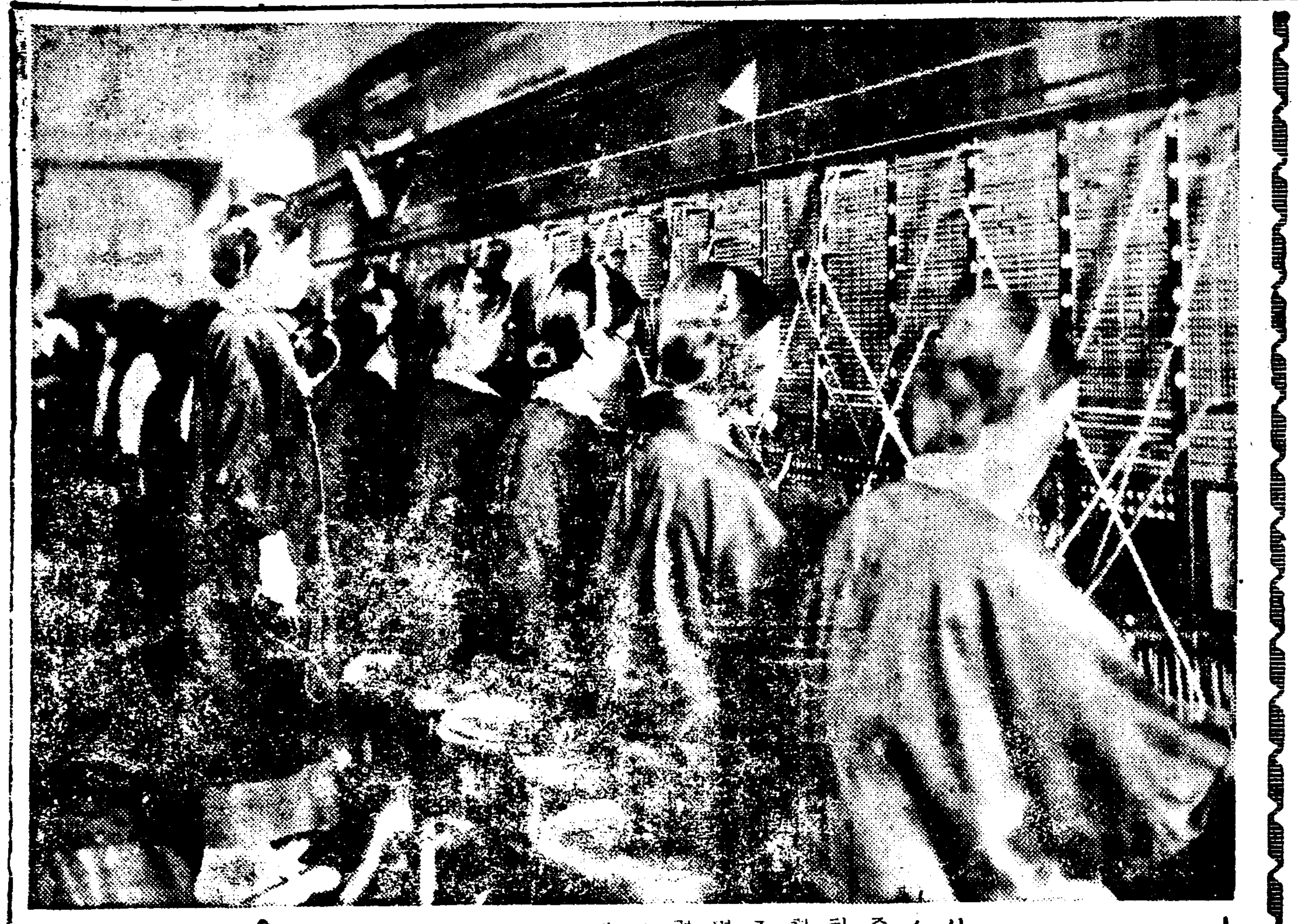

運動消息

朝鮮卓球『랑킹』

文(開城)朴(海州)金(大同)選手首位

朝鮮卓球協會에서는 昭和十一年度의 朝鮮卓球選手 順位(랭킹)를 決定하고저 지난十九日午後三時부터 同會館內에서『랭킹』委員會를열고 다음과가티 男子一般部와 男子中等學校、女子部等의順位를 發表하엿다

▲男子一般部=1、文鐘琰(開城)2、金甲淳(平壤)3、朴在憲(總府)4、早瀨(同上)5、崔永杰(殖銀)6、鄭衛鏞(大邱)7、曹明煥(總府)8、周鍾洪(晋州)9、李順燮(大邱)10、金相喜(京電局)11、朴盛奉(高商)12、李在雨(總府)13、早瀨(京城)14、崔根善(開城)15、邊龍燁(總府)16、具滋厚(京城)

▲男子中等部=1、朴鍾權(海高)2、崔根植(培材)3、朴春碩(大邱農林)4、韓弘淳(昭和工科)5、全成鎬(大邱農林)6、金鍾八(培材)7、黃致玉(崇商)8、洪性祐(松高)9、金基鶴(崇商)10、閔寬植(一高)

▲女子部=1、金來先(大邱女高)2、姜彭玉(同德女高)3、鄭貴瓊(大邱女高)4、鄭且岩(大邱女高)5、林孝順(大邱女高)6、柳順男(同德女高)7、韓慶熙(淑明出)8、蘇金媛(大邱女高)9、李己相(淑明女高)10、任昌淳(淑明女高)

스피ー드·스케ー팅 滑氷法

赤城山頂에서

-(4)- 횡귀俱樂部員A生

『스트레ー트』 勿論 一直線을 빨리가기爲하야 最善의手段을쓰는것이나 스케ー트만은 그날室部킥크하고지처가는것입으로 하는수업시 前右로한거를 前左로 한거를 이것을싸어서 自己가目的한距離를走破하는것입니다。이 때에左右두스케ー트날이만드는角度는 約四十度라고봅니다 假定하야 上體重量을中央에두고체스케ー트날만이 前右前左로지처나간다고하면 반듯이스케ー트날이 直線으로 곱게지처지못하고 부리끼틀저되거나 彎曲안으로넘어지러라하는것을 누구나쉽게볼수가잇습니다 이허물을못기爲하야 스케ー팅에 가장必要한 로ー링(右側스케ー트로 지칠때에는 上體를 右側으로 左側때에는 左側으로)이라는것이 잇습니다 腰部를 頂點으로하고 上體의 中縱線이만드는로ー링의 角度는 스케ー트날이만드는 角度와거의 約四〇度가되여야겟습니다 이것은勿論스케ー트가 氷面에垂直하엿슬때의度數이고 아우트날에탓슬때에는로ー링의角度가 터키지고『인』날로지칠때에는 로ー링의 角度가 적어진다는것도 推察할수가잇습니다 로ー링을自由스럽게 熟練식힌選手이면 바람을거슬거나 疲困하여전後에라도 넘너히 自己의폼을흔들지안코 滑走를어니만큼더繼續할수가잇습니다

以外에한가지더『스피ー드스케ー링』의生命素라고할만한것은킥크입니다『킥크』를直譯하면 찬다는것이나 事實은 찬다는것보다 민다는것이適合한말이됩니다 킥크라는用語는아마스케ー트幼稚時代에 쓰든것을 그냥 習慣된대로두엇든가봅니다 全身의 重量을 지치라고하는 스케ー트우에 完全히 실는同時에 한편스케ー트날 全部로 힘잇게 그리고다리가 一直線으로 펴지기까지미는것입니다 밀엇든 다리를 조용히 (지치는스케ー트의 動搖를 두려워함으로) 떼어서압해 接近식히고지치든 스케ー트로는 안으로넘어치며(이때에 上體는 反對쪽으로로ー링) 밀準備를 하여야됩니다 발을박구는 直前에瞬間的 休息時間이잇스니 特別히 長距離選手는 이瞬間 瞬間을잘 알아야되겟습니다

練習할때에는 우에 말슴드린 로ー링과 킥크의 두가지 要點을 恒常 檢討하시오 그러면 無心하지치는 練習보다 몃倍의 進步가잇것습니다。

『카ー브』는 로ー링과킥크와二要素가잇는것만은 事實이나 늘 [illegible] 몸全體를 內側으로넘어치고 右脚을左脚아우트에 넘기여노흘것이 스트레ー트走法과 틀리는것입니다 이때에는左右스케ー트의아우트날이만드는 角度가적으나마 잇슬것이며 로ー링도이에딸아適當히하여야되겟습니다 即左側아우트날로킥크할때에는 上體는아우트로움직이고右側인날로킥크할때에는 上體는인으로움직이여야되겟다는것을記憶하여 두시시오

『위니쓰』가수풀에드레가려는때ー쓰에 잇는힘을하나도남기지안코 注入식힐수잇서야되겟습니다 이때에는 第二코ー너或은第四코ー너부터팔을두루며(千五米以上)호러지려는自己의몸을 安定식히면 밟아서 얼마만한스피ー드를 添加할수가잇게됩니다

마즈막으로 大會出場할時에서 服 注意하여야될몃가지를말슴드리겟습니다 베노든콘듸손으로試合에臨하기爲하야 試合前約五日間은練習量을가볍게할것 작자기를 充分히할것 菜食을 重히넉일것 緊張하는탓으로 몸이무겁게 생각되는때가 잇스니이를 過히 念慮할것 食事는 競走보담 二時間前에 할것、워ー밍엎을 適當히하야 몸을 부드럽게하야두고 自己의때ー쓰를 한번더當日의여러가지條件에 어긋나지안케 規定하고 全코ー스를 낫의허틈것等입니다 이밧게 些細한것으로써 새구두끈은 試合途中에늘기가쉬우니 使用치말것과 끈매기를 練習時와가티할것을 잇지안하야되겟습니다 그리고 競技直前에는 레몬 或은 귤을한조각을 십으면 其甘水가 睡眠을 刺戟하야 목말으는것을 防止할수가잇습니다 스타ー트라인에서슬때에는 沈着하야 自己의때ー스대로뛰겟다 自己만 급한것이아니라 相對者도 역정스러운것을참을것이라는 두가지를 마음에두십시요 努力이잇슨後에야 勝利라는것이잇는 法입니다

以外에여러가지 些細한것은 來年正月 횡귀크럽故鄕訪問時 直接對面하야 반가운낫츠로 서로意見을 박구고십습니다 넘어지리케한것이未安합니다(安重熙記)

光化門局만四十四萬回

×××三百交換孃眼鼻莫開節×××

년말이되고보니 사람들의모다 신경이 날카러워짐인지 말하는 소리까지 부드럽지못하야 거미줄처럼 대경성을 얼근전화선을 타고 이곳저곳에서 나타나는전화가입자의 번호물론는 목소리조차 몹시도 뾰로퉁하여젓다고 명랑한목소리로 『넘방·넘방』을 련발하는교환양들은 어서어서식그러운 이해가 너머가고 새해가 도러오기를 손꼽아기다린다

×

세밀이나 변말이니하야 거리거리에는 선물꾸렘이가 오고가고 이곳저곳에서는 『뻐너스놔라』령의 여음(餘音)이 아직도 곳치지 안하지마는 쌀대로 쌋보수에 명랑한목소리를 파는 그들교환양에게 선물이 오면 얼마나오고 뽀-너쓰가나오면 얼마나 나오리! 그들은 변말이라하야 다만 『밥분』것이 선사되야다

×

광화문(光化門)룡산(龍山)두분국전화가입자수는 광화문이 삼천사십륙、룡산이 일천륙백륙십륙인데 그들이하루에 전화거는 도수는 광화문국이 십사만도、룡산이사만도나되는데다가 년말이 되면서이삼일전부터 전화거는 도수가 약일할이나붙어서 그러지안하여도부족한 교환양의삼백명은 티군다나 눈코돌새가 업다고한다

×

하루동안 경성시내의 전화의 종이 제일만히 귀가아프게울리는때는 광화문국관내는 오전열한시부터 열두시까지로 일만오천사백도 룡산국관내는 오전열시부터 열한시까지로 사천칠백도나되여 아모리 힘들다하여도 채미치지못하는때도 잇다하니 벨장이에울리거나 또는 간밤에 먹은술이 덜조커나 하가나더라도 제발교환양에게는 화푸리를마시요! 그들이야말로 세밀뒤조국의 뒤에숨은 무명희생자가아닌가!

特許 大熊給湯厨爐

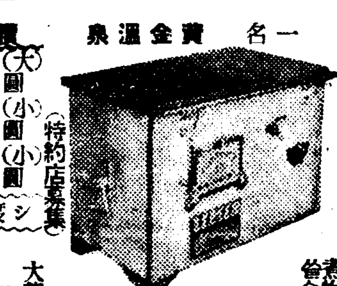

定價 家庭用(大)380圓 (小)280圓 營業用(小)390圓 (特約店募集)

煖房과浴湯이거저되는 거즛말가튼性能

本器는熱力利用上의偉大한發見으로炊事의燃力을約廿倍나利用한經濟價値上의寶器이다

◉此器로할수잇는料理는 煮物蒸物一切特히料理의炊事에 飯米을수잇고蒸燒의設備도잇다

◉以上炊事餘熱及 逃避熱利用으로 各室의煖房浴湯、雜用湯等에使用할수잇다

◉燃料 石炭薪炭豆炭으로도됨 (カタログ進呈)

大熊式給湯厨爐製作所 黃金溫泉工業所 營業所 東京市蒲田區新宿四六五 工場 埼玉縣川口市 東京渡シ

軍手의製造

昭和十一年式大發明特許 감천자리업는軍手製造機械

多年大難點이던軍手製造中에서第一困難한毛首部編입을完全自動的으로하는發明特許機械 또손목은完全히一枚편으로되어品質·外觀모다優秀한것이요軍手製造의企業을希望하는이는누구나참고하시요 詳細說明書進呈 京城府西大門町一丁目二八番地

阿倍商會京城支店

本社 大阪市阿部野警察署前 電話天下茶屋四六七一番

獨逸製1937年型オリムピック時計

新輸着紀念特價大賣出!! (保險十個年)

剛快한男性美를 表現하고 破損되거나 故障나는일이絕對업고 體裁優美堅牢無比하야 斷然 1937年時計界를 리ー드하는 最新型オリムピック號!! 品切되기前 빨니 注文하십시요

大特賣

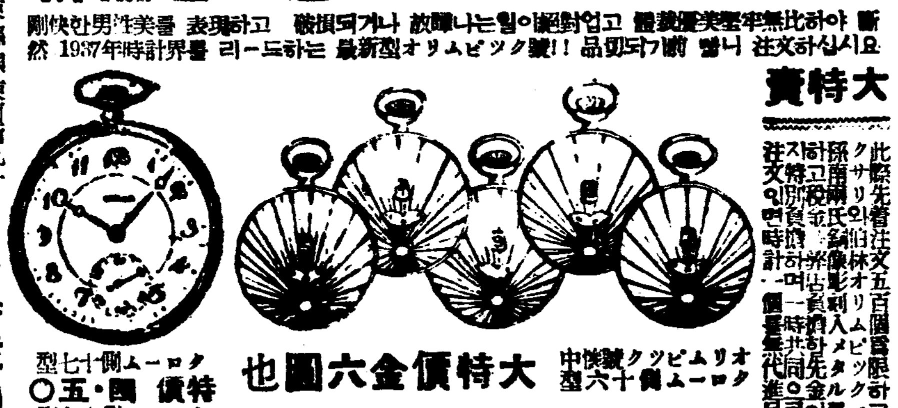

オリムピック十六型クローム側 大特價金六圓也

特價 五·四〇 夜光時計 特價 四·五〇

東洋總代理店 安東縣興東前街九一 振替京城23038番 豪特產物商會

頭痛이잘낫는名藥

有名한醫學博士 森田資孝先生推奬

ノーシン 노ー신

●머리가 갈러지는것가티 몹시 아플때!!
●바늘로 쑤시는것가티 골치가 아플때!!

그리고 머리가 아프지안타도 眠이 不足하거나 過度한讀書로 睡眠이 不足하거나 술을過飮하고 餘毒으로 氣分이 조치못할때나 언제든지잘드는名藥입니다

明快해집니다 이러케기묘하게 잘듯는것이 노ー신의 가장 자랑입니다 安心하옵시고 服用하십시요

藥價 四包入 二十錢 七包入 三十錢 十三包入 五十錢 廿八包入 一圓

發賣元 荒川長太郞合名會社 名古屋市東區東片端町二丁目 振替名古屋七五三番

大福引景品附

歲末大賣出

特等景品 割增金附勸業債券廿圓券八枚宛
一等景品 高級寫眞機一台宛
以下八等迄 空籤ナシ

年末年始の御贈答品 二階進物品部へ

時計·寫眞機

大澤商會京城支店

京城本町一丁目 代表電話本局②一一六六番

年末年始에는 誠鶴萬歲와 壽福을비는絕好한時機

釀造元 深見釀造場

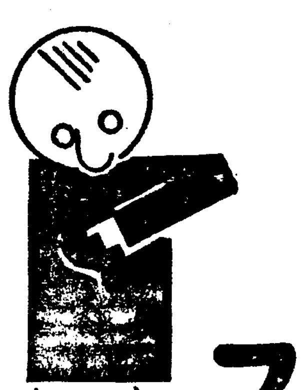

안은깨끗하다고생각하엿드니 어니나다를가蛔虫이잇섯다

虫下劑 マクニン 마구닌

잘듯고먹기쉽다

림질藥은 ネオヂリン

肖腸障害를 念慮하시는분 一回一個服用

定價 一二三 十五十錢

十二月廿一日부터三日間大公開 高級映畫週間 每日三回晝夜公演 一回十二時 二回繼映 三回七時始映 大衆料金(階上十五錢 階下十錢 均一)

▲콜럼비아社特作全發聲日本版 監督 윌리암·네일氏 名篇 구번재의客 (一名九番目の客) 主演 도날드·쿡그氏 주네비부·도빈孃

▲松竹蒲田超特作全發聲映畫 原作 泉鏡花氏 監督 溝口健二氏 現代名篇 折鶴お千 主演 山田五十鈴孃 中野英治氏 藤井貢氏

▲米國아로社作品無聲版 西部活劇 荒原의格鬪 主演 잔그로기시氏

第一劇場 電話光化門一七五五番

洋靴一足注文에 高級HHH크림一個式無代進呈

表毛 裏革 防寒靴 本社新案特製國產品 特價四圓八十錢均一

雪中氷上에도 溫暖保溫 靴內部細毛로하엿기에

第無代進呈 目錄請求次第

各種毛皮ナメシ及加工

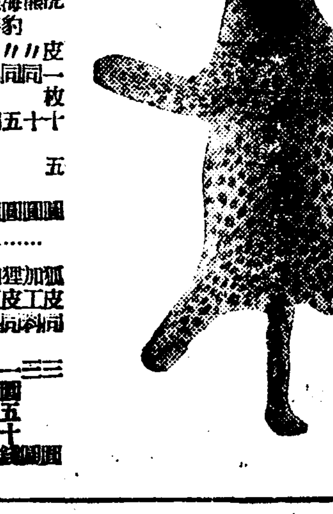

朝鮮平壤府東大院里 平安製革社 洋靴部 製革部

電話 一三二二 一三二四 二〇二〇番 振替京城一九一四三四番

◎올림픽號 スケート靴

▲陸上制覇孫南君이잡엇스니 ▲氷上制覇도우리손에

全鮮 各地 滑氷俱樂部御指定

○ムンライト ○キング ○ナショナル ○白狗號

一九四〇年第十二回世界올림픽大會氷上競技를目的하거든滿鮮選手平安式스케ー트靴를

또スケート靴

實로人氣最高絕頂!!本實物位

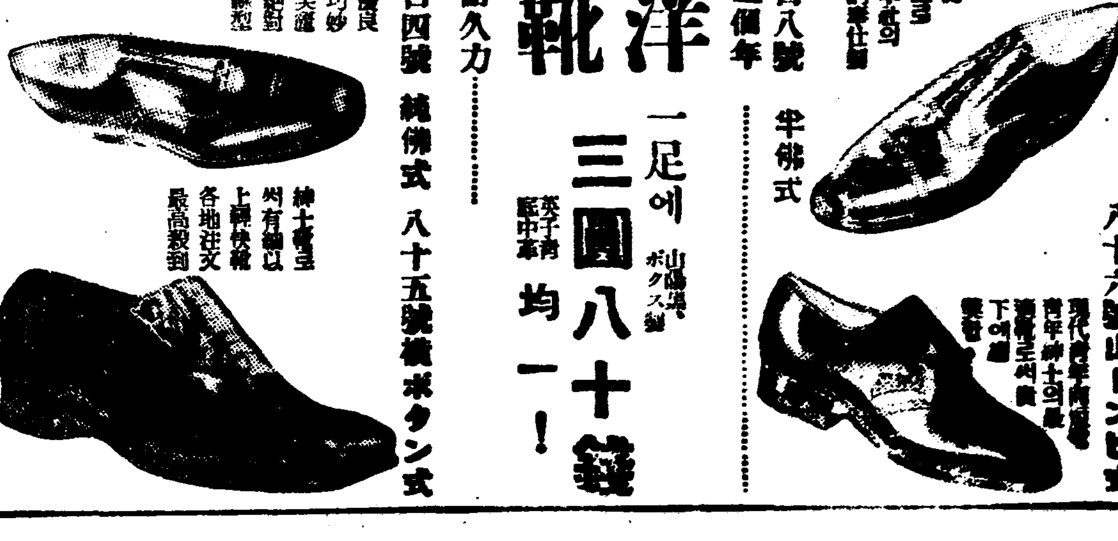

洋靴 一足에 三圓八十錢 均一!

百八號 二個年 半佛式 百四號 純佛式 八十五號橫ボタン式 八十六號山トンビ式

耐久力 五大特長

產業

朝鮮의鑛產額 一億圓突破確實
鑛業權設定會社百七十三社 明年은一層躍進豫想

過般開催된 產業經濟調査會를 機會로 朝鮮의 產業振興方策은 農業本位에서 鑛工業에의 轉換으로되어 其中樞이되는 鑛物資源의 調査探掘을 目標로 總督府鑛山課를비롯하야 民間의 專門家에依한 探鑛熱이 全朝鮮에擴大되어 探鑛陣을 펴고잇는바 十二月二十日 現在朝鮮에 鑛業權을 設定한 鑛山會社數는 百七十三社로 今年에入하야 總督府鑛山課에 申請하야 鑛業權을 獲得한 會社는 (括弧內는本社所在地)

日本高周波會社(京城) 大雲林炭鑛會社(元山) 合資會社成產社(京城) 合成鑛山(新義州) 三和鑛山(京城) 三陟會社(三陟) 金成鑛業(大阪) 昭和鑛業(咸北) 石碣鑛業(京城) 瑞山鑛業(東京) 鶴の山鑛業(神戶) 入分鑛業(京城) 東熙鑛業(慶南)의 十三社에 達하고 更히 明年은 茂山鐵鑛의 開發, 北朝鮮의 砂金採掘을 비롯하야 特殊鑛物인 水鉛鑛, 硫化鑛, 明礬石, 탕구스텐, 마그네사이트等의 探掘에 依하야 新記錄을 만들러이라한다 鑛產額으로보아도 昭和十年 八千五百萬圓이 十一年의 推想高一億圓을 突破할것이 確實하며 十二年에도 躍進하야 一億二、三千萬圓에 達하리라한다

前津港明太魚 空前의大豐
價格도例年보다高騰

【洪原】咸南洪原前津港에서는在來의 木造漁船을 機船으로 改替한結果 總漁船百五十餘隻에每日七八百駄의明太產出이잇고 價格도 例年보다 三四割高로 자못好景氣를 現出하고잇다한다

松禾郡棉作 今年은減收

【松禾】松禾郡에서는 昭和八年부터 昭和十七年까지 十個年을 期하야 棉花增產計畫을 樹立하고 目下 奬勵中인데 今年은 旱魃及 開綻期에드러 降雨가 繼續하야 減收를 보엿스나 前年보다 價格이 騰貴하야 一般農村에는 棉花增產機運이 旺盛하야 非常한 進展을 示하고잇다 前年 郡農會共同販賣高는 四萬五千斤이오 今年共同販賣豫想高는 十一萬斤인데 十二月十五日現在 出廻高는 七萬斤이라고하며 棉作總戶數는 四、七七〇戶 作付面積은 一一、四八八段步 一戶當 平均栽培 面積二四畝이고 今年收穫豫想高 七十九萬六千斤이라고한다

中央物產總會

中央物產會社에서는 二十二日午後一時부터 同社에서 第十六期株主總會를開催하고 原案承認 株主配當은 左記와가티 一割据置로決定하얏다

當期利益金	一二、七五三
前期繰越金	九五、三八六
合計金	一八、二二一
法定積立金	一、〇〇〇
役員賞與金	一、七〇〇
株主配當金(年一割)	一一、五〇〇
後期繰越金	八、七五

鎭海灣內各漁場 大口魚漁獲大豐

今年은 海水의 溫度가 低下하기때문에 鎭海灣의 大口魚漁는 자못 良好하야 十一月中旬 灣內二三百個所의 漁場에서 一齊히漁撈를 開始하얏는데 今月上旬까지에 三萬尾의 捕獲이 잇서 그價額一萬五千圓에 達하는데 前年同期의 二百尾, 同十二月二十日頃의 五千尾, 一月에드러가서 겨우 漁獲의 增加를보게된데比하면 今年은 非常한 豐漁로 鎭海漁民은 자못 活氣를보하고잇다한다

水產振興에拍車 五十五萬圓을投下
忠南의五個年計畫

忠南道에서는 今後 漁村의 振興에對하야 一層擴大强化를 圖하기로되어 明年度부터 五個年繼續事業으로 經費約五十五萬圓을 計上하고 國費補助下에 海苔의 產額을 明年度에잇서 倍加함을 비롯하야 水產奬勵와 漁業의 發達助成에 努力하는同時에 漁港修築은 勿論 水產試驗船을 建造하야 積極的으로 漁村의 振興을 圖하기로 되엇다

忠北田作改良計畫

農家의 食糧充實의 見地에서 田作物收穫을 增進시키고저 忠北道當局에서 昭和七年以來 田作改良增殖計畫을 樹立하고 以來各般의 奬勵施設을 實施한結果 收量은 比前增大하고잇스나 麥作은 段當收量이 一進一退를 거듭하고 잇서 最初計畫目標인 段當收量大麥一石八升九合 小麥一八斗五升一合에 達치못하고 잇슴으로 이것은 農村振興自力更生의 眼目인 食糧充實上 가장 緊急한바이라하야 今般에 同計畫에 再檢討를 加하야 麥作改良增產計畫을 樹立하기로되여 目下 同計畫案을 草案檢討中이라는데 計畫의 內容은 昭和十二年부터 同十六年까지 五個年을 期하야

▲大麥은 現在의 作付段別六萬九千九百五十八町七段步 段當收量七斗二升五合 生產額五十萬七千四百二十八石을 作付段別萬町步 段當收量一石一斗六升四合 生產額八十一萬四千七百石으로 ▲小麥은 現在의 作付段別一萬四千八百九十二町五段步 段當收量五斗一升三合 生產額八萬二千三百六十四石을 作付段別二萬六段町步 段當收量九斗 生產額十八萬五千三百石으로豫定하야 ▲合計 現在의 作付段別八萬四千八百五十一町二段步 生產額五十八萬九千七百九十二石을 計畫完了後는 作付段別九萬六百町段 生產額百萬石으로하라는것이한다

寧邊養蠶成績良好

養蠶의 盛旺地로서 全朝鮮唯一의 稱을가지고잇는 寧邊郡今年度의 總收繭狀況을보면 農家戶數一萬九千五百七十四戶에 掃立面積은 一萬一千四百三十五反步이며 春秋蠶掃立이 一萬五千七百七十七枚半인데 이에對한產繭額은 春蠶五萬九百六十六貫 秋蠶三萬二千四百五貫 合計八萬三千三百七十一貫에 達하다는바 이를 共販狀況으로보면 春秋蠶二萬二千三百九十貫에 其價額이 七萬三千八百三十六圓으로써 其餘는 全部自家副業의 原料繭으로 消費되는것으로 本郡의 養蠶은 農業助長에 至大한 關係를 가지고잇서 當局에서는 更新奬勵에 一層의 拍車를 加하는터이라한다

莞島乾海苔出廻
今年도豐作豫想이나 價格은各等모다慘落

【莞島】莞島乾海苔는 莞島海苔組合의 指導와 天候의 順調로 其生產高는 前年度와恰히 大豐作을 豫想하고 組合이며 生產者는 共히 깁분마음으로 第一回의 入札을 苦待하고잇든바 去十二月十一日에 全羅南道漁業組合聯合會莞島出張所長主任下에 第一回의 入札이 開始되엇다

莞島郡民은 春夏秋三期의 農產額보다 冬期의 海苔生產額이 三倍以上이되며 他地方과는달은 特殊한 天惠를 입어 一萬以上의 海苔組合員은 過去의 貧困한生活에 比하야 近來에는 裕足한程度에 잇스며 就中昨年度와가튼 生產額은 空前의 成績으로 一躍一百七十萬圓에 達하야 組合과 生產者는 一層更히 努力하야 今年 亦 大豐作을보게되어 生產額二百萬圓의 突破를豫想하고잇스나 그價格이 前年度에比하야 各等級이 半額以下임으로 크게悲觀하게되여 今後推移를 注目하고잇다。初回入札數量과 價格은如左하다

等級	數量(束)	今年度單價(圓錢)	前年度單價(圓錢)
竹	六	〇、七三二	一、三〇〇
梅	九五	〇、五四〇	一、〇五〇
桐	三五一	〇、四八〇	〇、九〇〇
蘇	六六〇	〇、三九〇	〇、八二〇
楓	四〇九	〇、三二〇	〇、七五〇
藤	三五四	〇、二五〇	〇、五七〇

滿洲品의競爭으로 막네、크린카-暴落

朝鮮의 막네는 世界一로 稱되고 잇는이만치 막네 工業에는 關心을갓고잇스나 막네、크린카-의 最近狀況은 競爭激甚으로 價格은 暴落하야 日本內地市場進出을 中止하고 歐洲、南米等의 輸出을 計畫中이다

滿洲의 南滿工業 其他의 二三業者와 朝鮮業者가 日本內地市場에서 正面衝突을 演하야 크린카-價格은 當初噸當 六十圓가량의것이 最近에는 그半額程度의 市況으로 되어 競爭은 深刻의 度를加하고잇다 日本內地에서는 이때문에 目下 日本內地市場進出을 中止하고 歐洲、南米等의 輸出을 計畫中이다

元山東一銀行支店落成

【元山】東一銀行元山支店 新築所는 今般竣工되여 지난十九日午後五時부터 市內樂館에 三百餘名을 招待하야 盛大한落成式披露宴을 開催하엿다고한다

產◇業◇短◇信

▲驪州 우리의 日常生活에 必要不可缺한 陶器(沙器)는 朝鮮內年需要高五百餘萬圓中 그大部分이 日本內地에서 移入되고잇는 現狀인바 驪州는 歷史的으로보아도 古來로 有名하든 陶器產地로 廣州分院沙器의 原料供給地로 陶土等이 無盡藏으로 埋藏되여잇슴이 最近에 發見되엇스며 더욱히 驪州는 朝鮮의 中心地帶인 京城에 連絡하며 南漢江이 郡의中央을 貫通하야 大都市京城에 連絡하며 京東鐵道를 爲始하야 京南線及 現在起工中인 中央線에 依하야 水陸運輸交通의 要衝인 關係上 陶器工場設置問題가 擡頭케되여 地方有志는 勿論 道當局에서도 地方產業開發을 目的으로 積極的으로 後援한結果 諸般基礎調査가 完了되엿슴으로 去十一月下旬부터 發起代表인 長島朋白 李鳳九 吳鎭燮 崔基永 禹潤基五氏의 活動으로 準備는 進行되여 드되여 去十一月十九日 午後六時 驪州郡廳會議室에서 本道宋產業課長을爲始하야 林部技師 金郡守諸氏列席下에 發起總會 創立總會를 開催케되야 鄭酒에 金郡守의 趣意說明이 잇슨後 總株式一萬株를 發起人이 分擔引受하엿스며 이어서 定款審議와 役員選擧가잇슨後 同十一時에 散會하엿다한다

叺莚大獎勵計畫
叺百萬枚·莚廿六萬枚 慶南道서各郡에配當

慶南道에서는 風水害災民의 救濟更生策의 一方法으로 義捐金二萬五千百十四圓 道費六千百八十二圓、國庫補助二萬四千七百三十圓 合計五萬六千二十六圓으로 叺과 莚의副業奬勵를 行하기로 決定하고 各郡別의 奬勵戶數와 生產數量을 如左히 配當하얏다 叺奬勵戶數七千三百七十戶에 對하야 機械配給戶數五千八百九十六戶로 足踏機一千三百臺 手織機一千九百九十六臺를 配給하야 百十二萬四千四百六十枚를 生產하고 莚은二十六萬九千五百二十枚를 生產하도록 奬勵하야 有効勞賃十三萬二千六百六十圓을撒布하려는것이다

府郡名	奬勵戶數	叺生產枚數	莚生產數
晋州	三五五	七七、五〇〇	三七、五〇〇
宜寧	三五五	七七、五〇〇	—
咸安	六五五	一三一、五〇〇	—
昌寧	五〇〇	九〇、〇〇〇	—
密陽	五〇〇	九三、二〇〇	—
梁山	三五五	七七、五〇〇	—
東萊	三五〇	—	四〇、〇〇〇
金海	六五五	一二〇、〇〇〇	—
昌原	六五五	一三、五〇〇	—
統營	五五五	—	四〇、〇〇〇
固城	六五五	一三三、〇〇〇	—
泗川	六五五	一三、〇〇〇	—
南海	五五	—	四〇、〇〇〇
河東	一五〇	二七、〇〇〇	—
咸陽	三五五	六七、五〇〇	—
陜川	三五〇	六六、六〇〇	—
計	七、三七〇	一、一二四、四六〇	二六九、五二〇

今年貿易額大增
十一月末이미十二億一千萬圓 十四億圓에到達豫想

今年度의 朝鮮貿易額은 十四億圓에 達하려하고잇다 卽 十一月末現在로 十二億二千百萬圓으로 前年總額十二億一千萬圓을 이미 突破하야 十二月中의 貿易額을 이에 加算하면 最惡의 境遇라도 十三億五千萬 또는好調이면 十四億圓은 거이 確實하다고보고잇는데 總督府關稅係에서는 다음과가티 最近의 情勢를 말하고잇다

對日本內地移出入으로 例年에는 업서 變調를 示하고잇는것은 米穀移出이 例年에 比하야 減退하고잇는것이다 本來면 十月中旬頃부터 新米가 出廻하야 移出은 急調를 示하는데 今年은 日本內地豐作과 米價高의 影響으로 實情의 傾向이 强하고 一方에잇서서는 風水害, 旱魃等으로 米實品이 납봉으로 不振하다고보인다 移入에잇서서는 依然 活潑하야 朝鮮內工業의 勃興으로 機械類 雜貨類 綿絲布를 除한 織物類의 激增은 變함이업시 上昇의 一路를 걷고잇다。

海外貿易에잇서서는 輸入은 昨年과 大同小異하야 不變이나 綿布 砂糖 人造絹絲 黑鉛 鐵鑛 硫安 피수밀等의 輸出은 新販路의 開拓과 相俟하야 훌륭한形勢로 騰勢를 示하고잇다

水產王國咸北에 水產課새로設置

水產王國을 자랑하는 咸北道의 水產課新設은 일즉이 總督府에 申請中이든바 드되어 認可되어 去十七日부터 水產課의 新設을 보는 同時에 沼田水產課長以下의 陣容도 整備되엇다

忠北造林補助奬勵

忠北道의 明春補助造林은 植栽와 播種의 兩方으로 進行하야 苗木五百十七萬八千三百六十五本을 植栽하고 種子(十七石七斗六升)을播種하기로되엿다는데 同面積은 九千三百八十九町步 補助額은 四千百三十二圓 造林實施者는 三萬二千三百四十三名으로 決定되엿다한다 더욱 此를 區分하야보면 如左하다。

▲普通植栽造林=三百六十四萬一千二百二十五本을 二千二百十三町步에植栽 ▲櫟播混播造林=三萬九千九百二十리를 五百町步에播種 ▲山椒混播造林(農用林地施業)=苗木百二十五萬二百三十本의 植栽와 種子十三萬一千六百七十三리를의 播種을 四千六十九町步에施業 ▲特殊樹種造林=胡桃 漆 柿 栗 桐等 二十八萬七千十本을 二千六百七町步에 植栽하기로 된바이라한다。

金뿔럭崩壞後貨幣制度…②
金本位回復困難
當分平衡資金制存續?

金價値의 法定이 極히 困難을 招來한것以外에 注目할것은 金準備의 作用의 變轉이다 그는 平衡資金이라는 緩衝地帶의 發生에 伴한것인데 또 널리 金에對한 各國의 政策의 變化로 그것이 金의 國家獨占이라는 形態로 實際的으로 自國貨幣와 金價値와의 聯關性을 斷切하얏다。

그는 中央銀行의 金兌換制度의 停廢에 出發하야 그를 徹底한것이다 그變調는 어떤 意味에잇서 千九百二十九年의 英國의 金本位回復때에 萌芽를 發見한것이라고도 말할수잇다 卽 當時金本位制라는것을 採用하야 個人의 金兌換을停止하고 金地金으로써 이에代하고 同時에輸出 又는 工業用以外에 個人이 金을 保有하는것을 禁止하고 또金을 保有하는個人으로부터 法定價格으로 買上할수잇는 權能을 中央銀行에 주엇다 이러한 制度는 各國이模倣하게 되엇는데 이制度下에 國際的으로 金의自由移動이되고 그를爲하야서의 兌換은 自由이엇슴으로 國際的으로는 金本位의 運用은 變치 아니햇다 그러나 最近의 金本位離脫又는 所謂平價切下以後 英國 以外의 나라에 잇서서 極히 큰變化를 보햇다。

英國은 金本位離脫後에잇서서 金의 兌換은 當然 停止하얏는바 英蘭銀行이 必要가잇스면 法規의 定하는 價格으로 個人으로부터 强制的으로 金을 買上할수잇섯스나 그는 貨幣法의 規定으로잇섯스나 그는 倫敦金塊市場을 維持할 必要에서 實際로 適用되지못하고 金의賣買는 全然 自由로 現在에잇서서 그러하다 그런데 一九三四年 米國은 金의 民間保有를 禁하고 또 金의 賣買를 大藏省 又는 聯邦準備銀行의 손에 集中하야 政府의 獨占으로하고 게다가 國際的出入도 政府의 손에 集中하얏다 卽 金國有制를 取하얏다 이러한 事態에잇서 金의 價値가 變態로되어 三十五弗에서 떠나고 따라 그貨幣의 對外價値가(他國通貨의 動搖를 따로할지라도) 金價値와 떠남도 當然하게되엇다 그런데 最近 佛蘭西도 亦是 金의所有及賣買를 佛蘭西銀行의 손에 集中하얏다 체코슬로바키아 伊太利 瑞西等도 亦是 이와 가튼 政策을 取하얏다

이리하야 金保有의 集中은 將來에잇서서 以前과가튼 金本位의 作用을 極히困難케하는 것이다 그리고 金保有의 官憲에의 集中이 새로 一制度로서 爲替平衡資金이라는것을 생기게한것은 注目할만한 새로운 發展이고 그리고 그作用은 所謂『管理通貨』의 機構에 有力한一部分이되며 따라 此等 重要國의 貨幣的機構를 全然 金本位制와 다른 方向으로 가저간다

從來 金의 輸出入은 一國의 金準備에 影響하야 金融市場에 數倍의 通貨膨脹 又는 收縮의 作用을 한것으로 그때문에 準備率이 金融市場을指揮하고 物價를 움직이는 要因으로되엇다 그러나 그는 今日은 全然 變하얏다 그根因은 金輸出의 禁止와 財政膨脹에依하야 通貨管理를 하는 時代로되엇슴뿐아니라 準備그것이 全然 不明하게되엇다 그는 一部는 金準備의 評價基準이 全然그때와떠나 現在의 評價에잇서 얼마가되는지 全然不明하게되엇슴뿐아니라 平衡資金勘定이라는 알수업는存在가 생기게되기때문이다

平衡資金은 對外的으로活動하야 投機에 對抗하야 爲替安定을 目的으로하는以上 누구에게나 잘알수업슴이 必要하다。

今日 金本位下의 準備와가티 對外的으로 爲替安定에 効果가잇고 同時에 金流出의 國內金融에 及하는 影響을 緩和한다

各國의 爲替平衡勘定이 어떠케 생기엇는가에依하야 두가지로 分할수잇다 一은 英國流의 國內的借金(大藏省證券)을基礎로하고 外國資金이 流入할것을 集積한것이다 他는 米國佛國流의것으로 政府가 國有의 一部를 移하야 그活動에 移한 金을 再評價하야 그勘定으로 한것이다 그活動方法은 多少相違하지안흘수업스나 資金의 流出入에依한 爲替變動을 押制하고 國內金融에의 影響을 緩和함에 ... 가잇는 緩衝地帶로 되는點은 갓다 이를 英、米、佛、蘭等으로보면 總額約五十數億弗로 世界金準備의 約三割의 巨額에 達하는것이 이는 그作用으로보면 別勘定으로되어 國際金融上의 變動과 國內金融과의間의 緩衝地帶가되어잇고 그運用上 이미 英米佛의 協定을 본터인데 今後 이것이 强化되어 그로各國貨幣의 對外的安定이 企圖될것이다 그리고 그는 管理通貨機構의不可缺의 一部로되어잇는것인데 管理通貨의 主張은 現今의經濟國家主義의風潮下에 衰退할 것갓지도안흠으로 金本位의復興은當分 어려운同時에 그에 代身될것으로 언제까지일지는 모르나 平衡資金制라는것이 施行되어 管理貨幣制度의 國際的役割을하는 有機的一體로서 存續하리라고생각된다。(끗)

日用商品市況

十二月二十二日 京城市內 海產物市況은 如左하다

▲明太 强調 東海產地의 豐漁로 市內에入荷가 豐富한후에 前週는 軟調를 持續으로 因하야 入荷物의 品質惡化가 甚하야 市勢의 暴落을보하야 한두름에 四、五十錢을 唱하든바 昨朝來의 本格的氣溫低下로 因하야 市勢의 暴騰을보아 今朝는 七十錢의 高價를示하고잇다 그러고 新太는 依然 入荷及需要의 好調로 今日 한두름市勢는 四十錢、五十錢 乃至 六十五錢이며 凍太는 七十錢가량이다

▲明卵 保合 明卵은 明太魚의 豐漁로 製造高도 豐富하며 入荷、需要共히 好調를 示하야 今日市勢는 一樽에對하야 八圓五十錢、七圓乃至 三圓가량이다

▲미역 閑散 미역은 依然需要不振으로 市況이 보잘것업는데 今日 한조(二十葉)市勢는 一圓九十錢 乃至 一圓七十錢 沙革은 六十五錢가량이다

▲大口魚 强保合 乾大口魚는 今年製產도 豐多하고 需要도良好하야 자못活況을呈하고잇는바 今日每斤當市勢는 二十六錢으로 强保合이다

▲메르치 保合 메르치는 入荷需要共히 普通狀態로 今日每貫當 市勢는 一圓乃至 三圓가량이다

▲김 好調 乾海苔는 今年 全羅、慶尙、黃海等 產地의 作況이 順良하야 그製品도 好調를 示하고잇는바 目下 需要期인만큼 入荷、需要共히良好하야 今日 第二十束市勢는 二圓三十錢乃至二圓五十錢가량이다

雙虹舞 【68】
方仁根 作 金奎澤 畵

기생의마음 (五)

명월은 할수업는드시

「그럼 유행가한마듸하지요 요렌참에 단니며 동무들한테 배운거에요……어때 이거유행가선생님알패서 도중옵지접은가아며 할수잇나요」하고 천천히노래를 시작하엿다 그것은 애수를 띄운노래로 박자도 퍽느진것이엇다。그노래는 몹시한가하고도 고상하엿다。꼭조라든지가 사-그룰건을 명월의 목소리로 훨신 고상하게 만들엇다。창수와 병국은 눈을 크게뜨고 귀를기우려 들엇다。그것은 보통사람은 모르되 그들은 이명월의 유행가가 얼마나 훌륭한것을 알기때문이다。그들은 서로 눈짓을하며 감탄하는 표정을지엇다。명월이노래를 끗내이니 창수는

「썩 잘하는데! 아주유망한데」하고 명월을 물그럼이 바라보앗다。

「정말 잘햇서!」하고 병국이 말하니 창수는 고개를 갸웃이하고

「무엇보다 목소리에『청잉』(고는힘)이잇고 위선 제일단 성량이 썩 조흔데」하고 말하엿다。

「호호호 밤에 비행기라면 떨어집니다」 하는명월의말에 팔도는 「떨어지면내가 얼른받지」하고 말하니 창수는

「아니 지나가는말이아니라실해-」하고 병국을바라보며

「고잇쓰깃도 모노니나루제(이건꽉갑이되는데」하고말하니

「나루도모 나루도모 오이니시끈데야븐다나(되구말구 한번맨드러볼것인데」하고 찬성하엿다。

「오케(좋다)」하고 창수는 부르짓엇다。

「자-술이나먹세」하고 창수는 즐거운듯말하엿다。그것은 자기의 직업적심리로 훌륭한가수를 하나 어덧다는 기쁨보다 일종 천재적 예술가를 발견하게되엇다는 즐거움이엇다。

「집이어듸요」하고창수가물엇다

「관수동 ×××번지에요」

「래일쯤 놀러가도괜찬켓소」

「놀러오시요」

「아니놀러오시라 만나서 할이야기도잇고 하여를 래일오후두시쯤가지」

「네 그러서요」

살우가 소리치며

「이거 조건이 상당히 못되구나-창수 한배해라」하고 우섯다。

「한배아니라 두배이라도합세-돈두히로이모노다요(여기희재가아니야)」하고 창수는말하엿다。

창수는 술을 쭉-드리키며

「좌우간 예술이란 다 신묘한것이지만말야 음악이라는건 그중에도 참 신비스러운게야-다른예술도 그러치만 음악에는 그꼭조라든지 말보다 그노래하는 사람의 감정-그정신이 은연히 나타나지아니하면 참말 유성기야-그런데 오늘 명월의노래는 상당히 랄촉해서──적어도나는 이러케생각하는데 지금 조선의 유행가가 여러가지 의미로 적극인데 그것을 향상시킬 필요가잇거든……」하고 회자를노 합다。

「암 그러쿠말구-」하고 병국이 대구를 하엿다。

창수는 가만히 안저잇는 금홍을바라보며

「여기 금홍이가 안젓스니 하는말이지──금홍이는 참말 요새 대중이 요구하는 유행가를하기에는 좀어려운게 『못데고이』이지만 그이상은 조예가 야단말야──이게 절코금홍이를 악평하는게 아니라 격려하는것이니야 이제부터 더열심으로 하란말야 그런데 내관찰에는 명월은 조금만 배우면 유행가수의『스타』가될것가튼데」하고 말하니 금홍은 조금얼굴빗치붉어젓다。명월은 미안해서

「너무사람을 치까불르지마세요 공연히 소리한마듸햇다가 큰망신을 한다든그려」하고 우서버리엇다。

「아니야 우리다 칭하니까 서로 집안내처럼 말하는것이지결코 치까부르는게아니야 그러치?금홍이」

「네──」

「사실말이지 요새 남녀유행가수들이 그저막쏘다저나오지마는 어떠건 참기가막혀 드롤수업는게만타말야」하고 창수는 열심으로말하엿다。

그들은 밤이 깁허서 헤여젓다。

명월은 인력거를 타고 집으로 왓다。그는 자기방으로 들어가니 경대우에 편지두장이노혀잇다。명월은반가운듯 얼른집어보앗다。

No.B.12

高級化粧비누는決斷코奢侈品은아닙니다

不過一個의 비누로 三十日間(入浴의동모라고 하면 一回分의 使用量은 그效果에 比하야 너무나 싼것이 아니겟습닛가!

牛乳石鹼

一滴ごとに玉の肌

御進物用美術罐入特賣中

本舖 大阪共進舍石鹼株式會社

伯林世界올림픽大會 全八卷
廿世紀폭스社超特作 日本版
人氣第一人者 셔리템플主演 템플의輝耀 全九卷
廿世紀폭스超大作日本版 大名篇 男子의魂
桃花劇場

十二月二十三日早日每日晝夜二回上演
① 復活(카추샤) 四幕
② 喜劇 金덩이는 돼지만 富者는 건저서 五景
③ 喜劇 貸借契約 一幕
◆特別豫告 正月一日부터三日間 府民館에서 靑春座特別公演
東洋劇場

本年度最高水準의 科學小說映畫化!
◇유나이데드社超大作日本版! 求るべき世界 全十一卷
◇유나이데드社超特作全發聲版
◇大都映畫社超特作品 社長樣のお出で 全八卷
時代劇 奇人豪傑三人旅 全八卷
監督 小倉八郎氏 主演 松山宗三郎氏
黃金町 電本2 三五七 新富座

廿四日ヨリ四日間 晝夜三回
佛トビス超特作 フランソワーズ・ロゼ主演 ミモザ館
獨逸シネアリアンツ超特作 マルタエガルト主演 未完成交響樂
東日大每 國際ニュース
三〇錢均一 最新式 濕風設備完備
ワカゲキ

廿一日封切(五日間) (每日三回)十時半、一時半、七時廿分
新築一週年紀念特別興行
廿世紀フォックス超特作映畫 人氣第一 셔리템플主演 템플의燈臺직이 (獨占封切)
◇유나이데드社超特作映畫 미리암호프킨스 조엘맥크레아 메르오베론 主演 이세사람
◆新興キネマ特作映畫 櫻の國 霧立のぼる 主演
團成社